



SOS
VILLAGES D'ENFANTS
MONDE



Rapport d'activités 2009

SOUS LE HAUT PATRONAGE DE
S.A.R. LA GRANDE-DUCHESSE MARIA TERESA



Cour grand-ducale | Lola Velasco



EN 2009, SOS VILLAGES D'ENFANTS MONDE A FÊTÉ SON 35^È ANNIVERSAIRE
ET LE 60^È ANNIVERSAIRE DE SOS-KINDERDORF INTERNATIONAL.

Depuis le début, SOS Villages d'Enfants Monde a été une préoccupation majeure dans ma vie. Je suis heureuse qu'au fur et à mesure, et grâce à de nombreuses personnes enthousiastes, notre association se soit développée pour devenir l'une des dix plus importantes associations au sein de SOS-Kinderdorf International.

Depuis plus de 60 ans que nous sommes sur le terrain, nous avons enregistré des résultats très encourageants, chaque enfant est au centre de notre travail.

Je souhaite de tout cœur que nous puissions continuer les actions entreprises depuis 1949 et amplifier nos interventions auprès des enfants, des jeunes et des familles vulnérables.

Barbara François, Présidente

De nombreux donateurs et parrains SOS, ainsi que le Ministère des Affaires Étrangères, ont participé à la bonne évolution de notre association. Je tiens à les remercier très chaleureusement de leur fidèle et généreux soutien. Sans cet exceptionnel élan de solidarité, il ne nous serait pas possible de réaliser tous nos projets et de nous rapprocher un peu plus de notre objectif : offrir un foyer et un avenir meilleur aux enfants fragilisés, dans leur pays et de manière durable.

Donner aux enfants une famille où ils se sentent en sécurité, c'est la plus belle récompense de notre travail. Ensemble nous pouvons construire un avenir meilleur pour les enfants en détresse et leurs communautés.

Sophie Molitor, Directrice

PROJETS FINANCÉS EN 2009 PAR NOTRE ASSOCIATION SOS VILLAGES D'ENFANTS MONDE

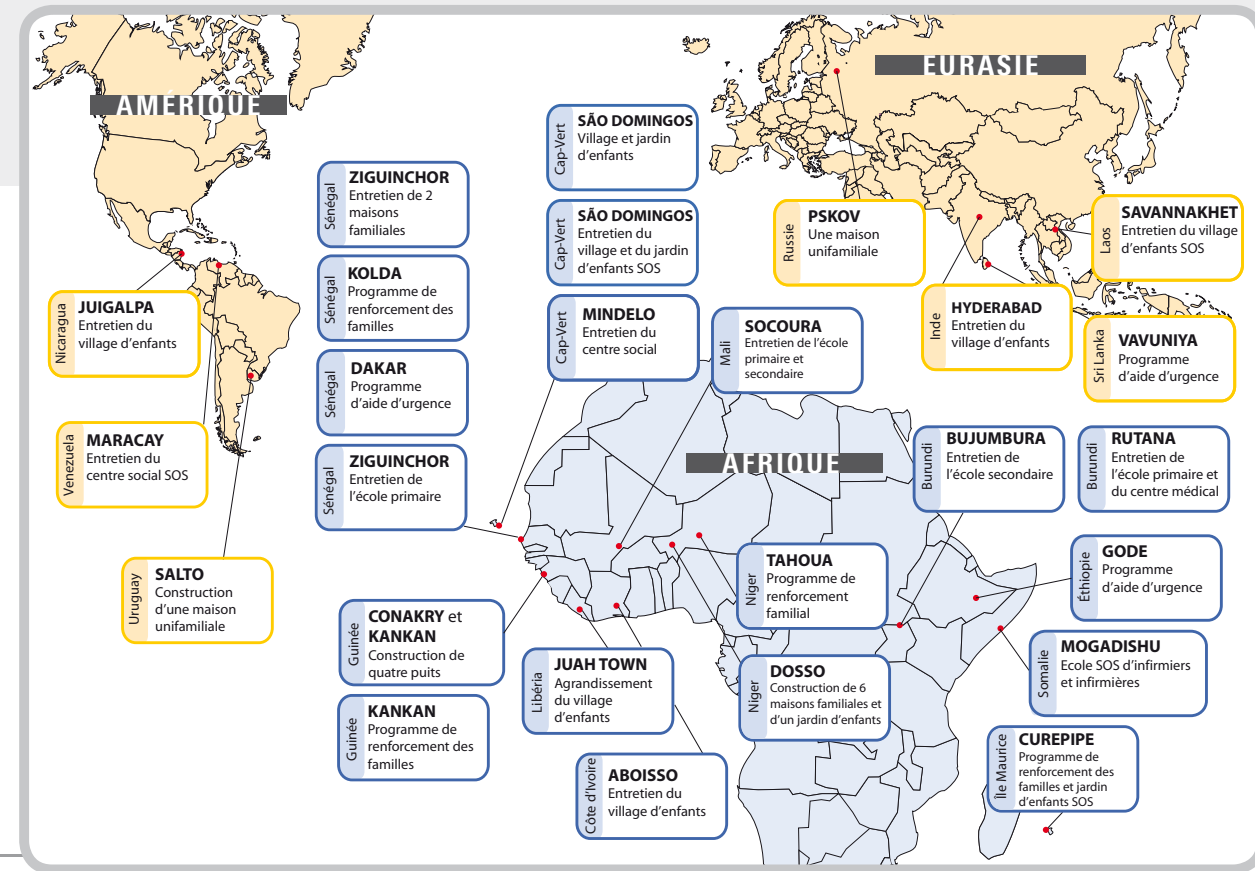

En 2009, grâce aux généreuses contributions de nombreux donateurs, parrains SOS, sociétés et écoles, et au soutien du Ministère des Affaires Étrangères (MAE), SOS Villages d'Enfants Monde asbl a recueilli des recettes d'un montant total de 5.634.183€. Les recettes ont augmenté de 406.503€ (7,78%) par rapport à 2008.





Grâce aux cotisations généreuses des fidèles parrains SOS, de nombreux enfants admis dans les villages d'enfants SOS ont pu s'épanouir dans la chaleur et la sécurité d'une famille. Le total des contributions de parrainage d'un enfant ou d'un village d'enfants SOS qui ont été transférées en 2009 s'élève à 1.581.413€.

NOTRE MISSION

Notre association se concentre sur le développement de l'enfant pour que ce dernier devienne un membre indépendant qui participe à la société. La meilleure façon pour un enfant de développer entièrement son potentiel est de grandir dans un environnement familial affectueux.

Reconnaissant le rôle de l'enfant au cours de son propre développement ainsi que le rôle de sa famille, sa communauté, de l'État et des autres fournisseurs de services, nous collaborons avec toutes les parties prenantes concernées pour trouver la réponse la plus appropriée à la situation des enfants qui risquent de perdre la prise en charge parentale et pour ceux qui l'ont déjà perdue.

Membre de la fédération SOS-Kinderdorf International depuis 1974, l'association luxembourgeoise SOS Villages d'Enfants Monde soutient cet engagement international pour le bien-être de l'enfant selon une approche reposant sur cinq piliers :

-  LES VILLAGES D'ENFANTS SOS ET LES AUTRES INFRASTRUCTURES
-  LES PROGRAMMES DE RENFORCEMENT DES FAMILLES
-  LES PROGRAMMES D'ÉDUCATION ET DE FORMATION
-  LES PROGRAMMES D'AIDE D'URGENCE
-  LE PLAIDOYER POUR LES DROITS DE L'ENFANT



LES VILLAGES D'ENFANTS SOS

Le concept de « village d'enfants SOS » fait référence aux structures de prise en charge de type familial, à la construction de ces infrastructures ainsi qu'à leur entretien car SOS Villages d'Enfants s'engage de manière continue pour « ses » programmes.

Exemple

Construction de six maisons unifamiliales et d'un jardin d'enfants SOS à Dosso (Niger)

La région de Dosso où est actuellement construit le troisième village d'enfants SOS du Niger est caractérisée par un grand nombre de migrants économiques qui vont travailler dans d'autres pays africains, faute de trouver les ressources financières nécessaires au Niger. Les émigrants sont des hommes, qui restent longtemps éloignés de leurs familles et qui reviennent, souvent, porteurs du virus VIH/SIDA. De ce fait, le taux d'infection par ce virus est particulièrement élevé et le nombre d'orphelins ayant perdu leurs parents à cause du VIH/SIDA continue à progresser rapidement.

Compte tenu de la situation dramatique des enfants au Niger, SOS Villages d'Enfants Monde asbl s'est engagée à financer au sein du village d'enfants SOS de Dosso, qui comprendra au total 12 maisons unifamiliales, la construction de 6 maisons qui pourront accueillir 60 enfants âgés de 0 à 14 ans, orphelins ou abandonnés.



Nous finançons également la construction d'un jardin d'enfants SOS qui offrira aux enfants du village d'enfants SOS et aux enfants de la communauté environnante une éducation dans un établissement bien géré. Ce jardin d'enfants SOS pourra accueillir 75 enfants âgés de 3 à 6 ans du village et de la communauté environnante.

LOCALITÉ	PROGRAMME	BÉNÉFICIAIRES	COÛTS 2009 (EUR)
Niger, Dosso	Construction de 6 maisons unifamiliales et d'un jardin d'enfants	135 enfants âgés de 0 à 14 ans	617.569,00
Libéria, Juah Town	Agrandissement du village d'enfants SOS	20 enfants âgés de 1 à 7 ans	100.393,86
Nicaragua, Juigalpa	Entretien du village d'enfants SOS	18 enfants âgés de 0 à 18 ans	18.709,68
Laos, Savannakhet	Entretien du village d'enfants SOS	150 enfants âgés de 0 à 12 ans	85.396,93
Uruguay, Salto	Construction d'une maison unifamiliale (financée par l'ONG ALAL)	8 enfants âgés de 0 à 18 ans	80.546,91
Russie, Pskov	Construction d'une maison unifamiliale	8 enfants âgés de 0 à 18 ans	110.000,00
Inde, Hyderabad	Entretien du village d'enfants SOS	8 enfants âgés de 0 à 18 ans	10.412,50
Cap-Vert, São Domingos	Entretien du village d'enfants SOS	15 enfants âgés de 0 à 18 ans	54.096,00
Côte d'Ivoire, Aboisso	Entretien du village d'enfants SOS	4 enfants âgés de 0 à 18 ans	12.500,00
Sénégal, Ziguinchor	Entretien de 2 maisons familiales	20 enfants âgés de 0 à 10 ans	30.000,00



LES PROGRAMMES DE RENFORCEMENT DES FAMILLES

Les programmes de renforcement des familles sont destinés à soutenir les familles vulnérables pour qu'elles deviennent autonomes dans la prise en charge des besoins essentiels de leurs enfants. Cela couvre les domaines de la santé, de la nutrition et de l'éducation. Selon les réalités locales, ces programmes visent des bénéficiaires particuliers, comme par exemple les mères élevant seules leurs enfants, les familles touchées par le VIH/SIDA ou les familles en grande difficulté financière. Il n'est pas rare que ces familles soient confrontées à des problèmes de dépendance, de maladie et d'isolement.

Exemple

Programme de renforcement des familles à Kankan (Guinée)

Bien que relativement calme au niveau politique, la région de Kankan se voit régulièrement envahie par des centaines de milliers de réfugiés, fuyant les conflits des pays voisins et grossissant davantage les familles nombreuses. De plus, la région souffre fortement de la pandémie du VIH/SIDA qui affecte plus de 5% de la population de Kankan. Nous pouvons y ajouter un taux de chômage très élevé, une importante migration rurale et un haut pourcentage d'analphabétisme. Il faut aussi mentionner le manque d'une culture de fréquentation de l'école ainsi que l'absence de notion des droits de l'enfant et des femmes.

L'objectif de notre programme est d'améliorer les conditions de vie de 600 enfants issus de 120 familles précarisées par des facteurs sociaux et politiques inhérents à la région de Kankan. Notre but est d'assurer les besoins de base des enfants en termes de nourriture, de soins médicaux et d'accès à l'école.

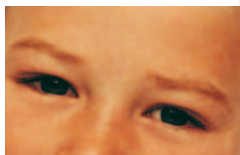

Par ailleurs, les parents bénéficieront d'un soutien leur permettant de créer des activités génératrices de revenus et diverses activités touchant à l'hygiène et aux droits des enfants. Le programme garantit les besoins de base des enfants orphelins et vulnérables, vivant dans une famille dont la structure traditionnelle est sur le point d'éclater, et qui risquent d'être abandonnés à cause de l'extrême pauvreté. Afin de combattre la pauvreté, ce qui constitue le premier des objectifs du Millénaire pour le développement, de nombreux facteurs doivent être pris en compte : la sécurité alimentaire, l'éducation, la santé, l'hygiène, la protection et la défense des droits de l'enfant.

LOCALITÉ	PROGRAMME	BÉNÉFICIAIRES	COÛTS 2009 (EUR)
Venezuela, Maracay	Entretien d'un centre social SOS	400 enfants et 100 jeunes mères	101.500,00
Guinée, Kankan	Programme de renforcement familial	600 enfants issus de 120 familles	52.773,13
Sénégal, Kolda	Programme de renforcement familial	500 enfants et 150 tuteurs	33.200,00
Cap-Vert, Mindelo	Entretien du centre social SOS	200 adolescents et 200 adultes	148.427,00
Niger, Tahoua	Programme de renforcement familial	400 enfants issus de 125 familles	86.300,00





LES PROGRAMMES D'ÉDUCATION ET DE FORMATION

Nos programmes d'éducation et de formation s'alignent sur les 2^e et 3^e objectifs du Millénaire pour le développement, en assurant un accès à l'éducation aux enfants, ainsi qu'à la formation professionnelle pour les tuteurs. Ces programmes se déclinent non seulement dans la construction et l'entretien d'infrastructures scolaires, mais également dans la formation continue, le renforcement des capacités du personnel étatique, la sensibilisation des parents par rapport à l'importance de l'éducation de leurs enfants, sans oublier le renforcement des capacités du personnel des villages d'enfants SOS.

Exemple

École SOS Hermann Gmeiner à Socoura (Mali)

Socoura est une commune rurale située dans la région de Mopti (Mali), où plus de 65% de la population vit sous le seuil de pauvreté (<1USD/jour). L'objectif de la construction de l'école SOS Hermann Gmeiner de Socoura est d'accroître le taux de scolarisation dans les environs du village d'enfants, et plus particulièrement le taux de scolarisation des filles, ainsi que d'assurer un enseignement de qualité aux enfants du village d'enfants SOS et de la région. Cette école dispense des cours du cycle primaire (durée : 6 ans) ainsi que du cycle secondaire (durée : 3 ans). La réussite de ces 9 années, valorisée par un diplôme de fin d'études du cycle fondamental, donne accès à une formation professionnelle qualifiée ou bien à des études de second cycle. Les infrastructures construites comprennent 4 blocs (à 3 salles) pour l'école primaire et 2 blocs (à 3 salles) pour le collège, un bloc administratif, une bibliothèque, des infrastructures sanitaires, un atelier pour les travaux manuels dirigés et une cantine pour assurer des repas réguliers et équilibrés.



L'inauguration a eu lieu le 25 octobre 2009 en présence de la Ministre de la Promotion de la Femme, de l'Enfant et de la Famille, du Ministre de l'Éducation, du Gouverneur de la Région, des maires de la commune rurale de Socoura et de la commune urbaine de Mopti, du Directeur Régional de SOS Villages d'Enfants, de représentants de SOS Villages d'Enfants Monde et de SOS Villages d'Enfants Mali.

LOCALITÉ	PROGRAMME	BÉNÉFICIAIRES	COÛTS 2009 (EUR)
Île Maurice, Curepipe	Construction d'un centre socio-éducatif	550 enfants	10.352,86
Mali, Socoura	Entretien de l'école primaire et secondaire SOS	810 enfants âgés de 6 à 15 ans	247.000,00
Sénégal, Ziguinchor	Entretien de l'école primaire SOS de 12 classes	500 enfants âgés de 6 à 14 ans	115.817,00
Cap-Vert, São Domingos	Entretien du jardin d'enfants SOS	60 enfants âgés de 3 à 6 ans	50.000,00
Laos, Savannakhet	Entretien du jardin d'enfants SOS	60 enfants âgés de 3 à 6 ans	34.765,78
Burundi, Rutana	Entretien de l'école primaire	216 enfants âgés de 6 à 12 ans	6.334,00
Somalie, Mogadishu	Entretien de l'école SOS d'infirmiers et infirmières	80 adolescents	17.428,40
Burundi, Bujumbura	Entretien de l'école primaire SOS	432 enfants	19.376,00





LES PROGRAMMES D'AIDE D'URGENCE

Bien que n'étant pas connue comme une organisation d'aide d'urgence, SOS-Kinderdorf International peut dans de nombreux pays se servir de ses infrastructures ayant fait leurs preuves lorsqu'une situation de crise nécessite une intervention rapide. Indépendamment de la nature de la catastrophe humanitaire, dès lors qu'une association nationale de SOS Villages d'Enfants décide de réagir par la mise en place d'un programme, chaque action est coordonnée avec les autorités locales et nationales ainsi qu'avec des organismes comme le PAM, l'UN-OCHA ou d'autres ONG internationales.

Exemple

Prévention des catastrophes naturelles à Pikine (Sénégal)

Les habitants de Pikine, confrontés à de nombreux problèmes d'évacuation des eaux suite à des inondations, ont pu surmonter certaines des catastrophes naturelles grâce à un projet de prévention. Ce programme réalisé par SOS Villages d'Enfants Sénégal en 2009 à Pikine (quartiers Wakhinane I, II, III et Keur Massar) s'est articulé autour de trois volets : l'achat de matériaux et d'équipements, l'évacuation des eaux et l'évaluation participative à la fin de l'action pour tenir compte des leçons apprises par la communauté locale.

Plusieurs séances de travail avec l'Amicale des Jeunes de Wakhinane Pikine (AJWP) ont permis de déterminer les besoins et l'organisation du travail. Du matériel a été commandé : deux motopompes de 400 mètres cubes/seconde et 1.300 mètres de tuyaux, 15 bottes, 15 gants et 30 lampes torches ont été achetés.

Le travail à Pikine Est a commencé le 15 octobre 2009. Il a été soutenu par une équipe composée de 15 jeunes d'AJWP et de 3 employés SOS Villages d'Enfants Sénégal. Il faut signaler que le technicien qui a installé et manié la motopompe a procédé à une formation de l'équipe sur l'utilisation de la



motopompe. Le travail à Keur Massar, situé à une vingtaine de kilomètres du premier site, a démarré le 31 décembre 2009.

En tout, 118 maisons et une mosquée ont été récupérées à Pikine-Est dans les quartiers de Wakhinane. Les propriétaires de ces maisons et leurs familles ont pu regagner leur domicile. A Keur Massar environ 600 maisons ont été nettoyées des eaux. Une école primaire de 12 classes, une mosquée et un poste électrique ont été aussi libérés des eaux grâce au programme d'aide d'urgence.

L'association SOS sénégalaise restera propriétaire du matériel acheté. Il pourra être réutilisé lors de prochaines inondations et ainsi servir à prévenir une situation d'urgence pour la population affectée par des pluies récurrentes.

LOCALITÉ	PROGRAMME	BÉNÉFICIAIRES	COÛTS 2009 (EUR)
Éthiopie, Gode	Programme d'aide d'urgence	3.190 familles	103.451,86
Sénégal, Pikine	Programme de prévention	8.580 bénéficiaires	44.900,00
Sri Lanka, Vavuniya	Programme d'aide d'urgence	400 enfants	75.140,62
Guinée	Construction de quatre puits : deux à Conakry et deux à Kankan	13.000 bénéficiaires	44.722,17





LE PLAIDOYER POUR LES DROITS DE L'ENFANT

Les enfants ont des droits : un foyer sûr, une éducation et la participation active aux décisions qui les concernent. SOS Villages d'Enfants travaille dans l'esprit de la Convention des Nations Unies relative aux droits de l'enfant et s'engage donc pour les droits qui y sont exposés et aide les enfants à les exiger. À travers l'éducation au développement, nous jouons notre rôle en tant que défenseur des droits de l'enfant auprès du grand public et des enfants.

Au cours de l'année 2009, nous avons collaboré dans le cadre d'un projet de participation initié par le Ministère de la Famille avec l'École Privée Sainte Anne au Luxembourg afin de familiariser 27 élèves de 8^e avec leurs droits et ceci en parallèle avec un groupe de jeunes au Cap-Vert (investissement de 10.499€). De plus, notre organisation a mis en place des ateliers dans diverses écoles du pays et a participé au consortium IDAY (International Day of African Youth) ainsi qu'au Pandafest au Musée National d'Histoire Naturelle. Toutes ces activités ont été menées en collaboration, soit avec les autres ONG présentes au Luxembourg, soit avec l'Ombudsfra, principale responsable de la sauvegarde des droits de l'enfant au Luxembourg.



Projet phare

Projet de participation avec l'École Privée Sainte Anne (Luxembourg)

Le projet de participation – initié par le Ministère de la Famille luxembourgeois – a été réalisé avec l'École Privée Sainte Anne et a débuté en novembre 2008 avec une journée des droits de l'enfant. Au cours de l'année scolaire 2008/2009, plusieurs interventions ont eu lieu avec la classe de 8^e de l'école, ayant pour but de familiariser d'abord les élèves avec leurs propres droits en tant qu'enfants et puis de les sensibiliser aux problématiques des droits de l'enfant dans un pays en voie de développement, comme par exemple le Cap-Vert. Pendant l'année scolaire 2009/2010, le projet s'est poursuivi avec la même classe et a été présenté au grand public au cours d'une journée « portes ouvertes » et d'un vernissage suivi d'une exposition durant la quinzaine des droits de l'enfant, organisés par le Ministère de la Famille à l'occasion du 20^e anniversaire des droits de l'enfant. La présentation des résultats du projet, sous forme d'un rapport sur les droits de l'enfant rédigé par les enfants, se fera en juin 2010 à Genève devant le Comité pour les Droits de l'Enfant.

LOCALITÉ	PROGRAMME	BÉNÉFICIAIRES	COÛTS 2009 (EUR)
Cap-Vert, São Domingos	Projet de participation	19 enfants âgés de 11 à 14 ans	10.499,00



LA SAINE GESTION DES FINANCES ET TRANSPARENCE

La saine gestion des finances

SOS Villages d'Enfants Monde s'engage à gérer prudemment et rigoureusement ses fonds.

Des outils de contrôle interne assurent la transparence et l'exactitude des flux financiers ainsi que des recettes et des dépenses en conformité avec le budget accordé préalablement par le Conseil d'Administration. En 2009, une Assemblée Générale et trois Conseils d'administration ont permis de suivre la bonne évolution de l'asbl.

Les comptes de l'association, établis suivant les dispositions légales et réglementaires luxembourgeoises et les pratiques comptables généralement admises dans le secteur des organisations non-gouvernementales conventionnées, sont contrôlés annuellement par un réviseur d'entreprise indépendant. Selon le rapport du réviseur d'entreprises Interaudit, les comptes de 2009 donnent une image fidèle du patrimoine et de la situation financière de SOS Villages d'Enfants Monde asbl.



RECETTES 2009	(EUR)
RÉCOLTE DE FONDS	
Dons généraux	1.216.784,38
Parrainages	1.579.796,19
Ordres permanents	41.794,55
Événements	176.994,19
Legs	31.646,16
Grands donateurs institutionnels et privés (dons à partir de 2.500€)	312.984,30
Fondations	71.305,56
Recettes d'origine publique	2.119.132,71
1. Subside Ville de Luxembourg	17.427,00
2. Subsidies MAE :	
a. Frais administratifs	227.287,37
b. Projets :	1.656.254,64
Dosso - Niger	300.000,00
Mindelo - Cap-Vert	166.304,22
Ziguinchor - Sénégal	116.424,70
Socoura - Mali	270.922,85
Savannahkhet - Laos	276.930,86
Tahoua - Niger	59.237,05
Kankan - Guinée	73.252,66
Juah Town - Libéria	56.626,97
Juigalpa - Nicaragua	32.284,09
Curepipe - Île Maurice	107.786,43

DÉPENSES 2009	(EUR)
ATTRIBUTIONS	
Missions sociales	3.909.712,68
Transferts des contributions de parrainages et dons	1.581.413,19
Transferts aux villages d'enfants SOS (1)	1.126.311,67
Dosso - Niger	617.569,00
Juah Town - Libéria	100.393,86
Juigalpa - Nicaragua	18.709,68
Savannahkhet - Laos	85.396,93
Salto - Uruguay	80.546,91
Pskov - Russie	110.000,00
Hyderabad - Inde	10.412,50
Sao Domingos - Cap-Vert	54.096,00
Aboisso - Côte d'Ivoire	12.500,00
Ziguinchor - Sénégal	30.000,00
Projets divers	6.686,79
Les programmes de renforcement familial (2)	422.200,13
Maracay - Venezuela	101.500,00
Kankan - Guinée	52.773,13
Kolda - Sénégal	33.200,00
Mindelo - Cap-Vert	148.427,00
Tahoua - Niger	86.300,00
Les programmes d'éducation et de formation (3)	501.074,04
Curepipe - Île Maurice	10.352,86
Socoura - Mali	247.000,00
Ziguinchor - Sénégal	115.817,00

RECETTES 2009 – SUITE	
Kolda - Sénégal	20.872,42
Maracay - Venezuela	175.613,39
c. Aides d'urgence	218.163,70
Gode - Éthiopie	105.000,00
Vanvunya - Sri Lanka	75.000,00
Pikine - Sénégal	38.163,70
Produits financiers et exceptionnels	83.744,93
TOTAL DES RECETTES	
5.634.182,97	

DÉPENSES 2009 – SUITE	
Sao Domingos - Cap-Vert	50.000,00
Savannahkhet - Laos	34.765,78
Rutana - Burundi	6.334,00
Mogadishu - Somalie	17.428,40
Bujumbura - Burundi	19.376,00
Les programmes d'aide d'urgence (4)	268.214,65
Gode - Éthiopie	103.451,86
Pikine - Sénégal	44.900,00
Vavunya - Sri Lanka	75.140,62
Kankan et Conakry - Guinée	44.722,17
Plaidoyer pour les droits de l'enfant (5)	10.499,00
Sao Domingos - Cap-Vert	10.499,00
Frais de gestion	
Frais opérationnels	291.043,84
Frais d'information et de sensibilisation	73.737,04
Événements et actions	114.776,68
Collecte de fonds	102.530,12
Frais administratifs	508.651,28
Charges salariales	364.054,58
Autres frais administratifs	144.596,70
Autres frais	261.068,28
Cotisation KDI et charges financières exceptionnelles	261.068,28
Engagements pour nouveaux projets 2010	663.706,89
TOTAL DES DÉPENSES	5.634.182,97

Répartition des recettes

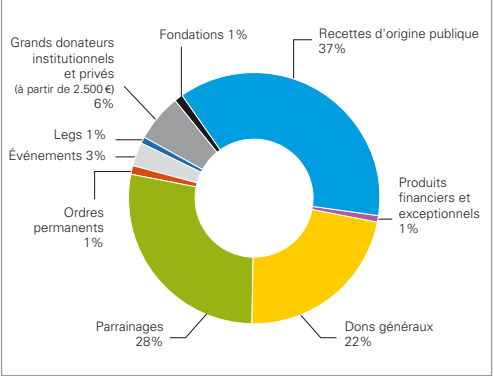

Répartition des dépenses

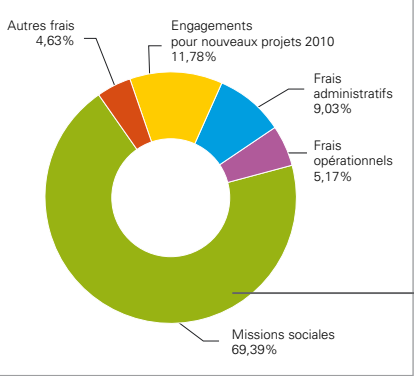

Répartition des dépenses des missions sociales par pilier

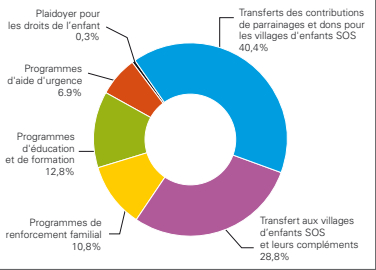

Aidez-nous à les aider !



Il existe différentes possibilités de faire votre don :

- Paiement par carte directement sur notre site www.sosve.lu
- Virement bancaire :
CCPL LU65 1111 0050 0053 0000
BCEE LU92 0019 1000 6675 7000
BILL LU10 0024 1560 4780 0000
BGLL LU46 0030 5796 7032 0000
BLUX LU60 0081 5730 1200 1003

■ **Votre don est fiscalement déductible.**

Découvrez nos actualités et nos publications sur notre site www.sosve.lu



SOS
VILLAGES D'ENFANTS
MONDE



Aidez-nous à les aider!

SOS Villages d'Enfants Monde asbl
37, rue Glesener L-1631 Luxembourg • Tél.: +352 490 430 • Fax.: +352 407 530
info@sosve.lu • www.sosve.lu